月刊 かかしのまちのミニ・マガジン

かみのやま

No. 147 2013.7.1

「東日本大震災」で亡くなられた方々のご冥福をお祈りいたしますとともに、被災地の一日も早い復興を祈念申し上げます。

「上山城」からのたより 夏・第50便
上　山　城

近代化産業遺産文化財として
長谷川　浩　一

連載 折々の詞画抄 16《もう一度 若沖》
木　村　輝　子

上山での文化財クリーニング活動
田　中　大　輔

エッセイ「頁をめくる愉しみ」
村　田　美代子

◆ 連載◆ ふるさとへの便り 7
武　田　幹　雄

回想「子どもの頃食べた物」
齋　藤　繁　衛

モンテディオ山形を応援しよう 19
水　沼　常　喜

上山領界石標の謎について (下)
木　村　清三郎

ドイツ・ミュンヘンまで一万粁
浦　河　　克

亀じいのおもしろ工作 11
編　集　子

写真:【ひょうたん明かり】おへひょクリエーター (6/9-いろは市にて)
次回の展示は7月13日(土) 七日町クラフトナイト
お問い合せ/ 080-3332-4578 (河合雅人)

●月刊かみのやま巻頭企画

「上山城（おしろ）」からのたより 夏・第50便

「鳥羽・伏見の戦い」を報じた手紙

今回は当館所蔵史料の中で、現在放送中のＮＨＫ大河ドラマ「八重の桜」に関連した一品を紹介します。写真の史料は、江戸時代末期の慶応四（一八六八）年一月三日に開始された「鳥羽・伏見の戦い」について報じた、年不明一月十九日付の手紙です。

この手紙には作成者と受取人の記載が無く、この点は目下調査中となります。

ご存知かもしれませんが、「鳥羽・伏見の戦い」とは、旧幕府軍（会津藩・桑名藩など）と新政府軍（薩摩藩・長州藩・土佐藩など）が京都を舞台に繰り広げた戦いで、開戦当初から新政府軍が優勢に戦いを進め、最終的に、旧幕府軍は多数の死者を出し敗北した出来事です。写真の手紙でも、旧幕府軍敗北に至る経緯が詳細に述べられています。しかし、一点だけ非常に興味深い記載が確認されます。それは、冒頭に記された開戦初日の戦況を報告した部分となります。そこには次のように記されています。

「上方大変之儀ハ三日は土州薩州負、彦根松山負、會津勝之由…」（訳：慶応四年一月三日の京都の戦況は、土佐藩と薩摩藩が敗退し、彦根藩と松山藩も敗退し、会津藩は勝利したとのこと…）なんと、開戦初日は新政府軍の土佐藩・薩摩藩は敗北し、旧幕府軍の会津藩は勝利したと記されているのです。つまり、現在の我々が知る歴史とは一八〇度異なる内容が記されているのです。

手紙の作成者には戦況がそう伝わってきたのか、もしや実際にそういう局面があったのか、それとも、何等かの意図があって、わざと事実を捻じ曲げたのか、などなど…。様々な憶測を呼ぶ興味深い史料です。

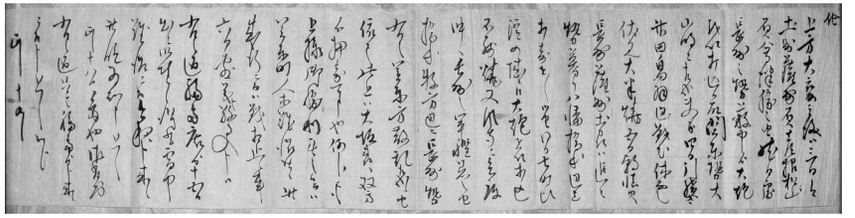

「鳥羽・伏見の戦い」の戦況を伝える書状（上山城所蔵）

公益財団法人上山城郷土資料館
学芸員　長南伸治

【常設展示室より】第三展示室の温泉コーナーに湯樋図など、幕末コーナーに藤井松平家関係資料を展示します。八月末日まで。

診療時間：9:00−13:00　14:30−17:30
休 診 日：日曜日・祝日・木曜日
内科・循環器科
医療法人　長清会
長岡医院
上山市沢丁9番13号　TEL.672-0308

泌尿器科・皮膚科
山口クリニック
院長　山口寿功
診療時間：平日 9:00−12:30　14:30−18:00
水曜・土曜：9:00−12:30
休 診 日：日曜・祭日・水曜午後・土曜午後
上山市四ッ谷1-6-35　TEL.677-0050

小関・高橋眼科医院
院長　小関　武
診療時間：月 火 水 木 金 土
9:00〜12:00：● ● ● ● ● ●
14:00〜18:00：● ／ ● ● ● ／
休診日　日曜・祝日
駐車場完備
(023)672-0037
上山市新湯2−25

永田歯科医院
診療時間　AM 9:00 〜 PM 1:00
PM 2:00 〜 PM 6:00
休 診 日　日曜・祭日・木曜午後
上山市元城内3-62
672-0215

7月　のんびり散策　ゆったり温泉
蔵王と城と茂吉のふるさと
今月のおすすめウォーキング
1 7月 6日(土) 中川地区（高野）コース
2 7月14日(日) 蔵王から市街地を見おろそう 蔵王高原坊平〜樹氷原コース
3 7月21日(土) 可憐に咲く高山植物を見に行こう！ 御田神コース
4 7月28日(日) 暑い夏のウォーキングは坊平で！ 蔵王高原坊平フルコース
■企画ごとに参加料（オプション）が異なります。詳細につきましては事前に下記までお問い合わせください。
上山市観光物産協会
023(672)0839
http://www.yukatade.com.

♥愛車にMake-upを……
鈑金・塗装・車検
〜承ります〜
東北運輸局長認証工場
創業37年　E　有限会社 遠藤ボデー
〒999-3122　上山市仙石1121-1
023-672-7185　FAX023-672-7167

メモリアルホーム鶴脛
各宗・総合葬祭
㈱マルシン葬祭社
寝台車(霊柩)・ワゴン・マイクロバス
上山市久保手4005の10
023−672−4242
Ⓕ 023−672−4470
E-mail e-taishin@if-n.ne.jp

蟹仙洞の周辺

近代化産業遺産文化財として

長谷川　浩一

大正十四年十一月に竣工した製糸工場の原材料は当然ながら「まゆ」なわけですから、生繭を養蚕家から購入するか、乾燥済みの繭を業者から仕入れなければならなかった。創業時の大正十五年五月以降は大量の繭が必要なので、当時の日直誌などには遠く岐阜県からも仕入れていたことがわかる。

繭の需要の拡大は上山周辺の農家の養蚕の産出も増加させていくことにもなり、製糸工場は地元の生繭を購入することは当然のながれであった。そのためには、専用の巨大な繭蔵が必要になる。

昭和元年には屋根裏付三階建ての土蔵が建設されたのである。建築面積三六六・二三㎡延面積八五三・〇七㎡の土蔵造りの倉庫は、消費量一年分を、養蚕期間半年間に生産された繭の、保管中の防虫やカビの発生を抑えるため、布袋に粉炭を詰め込んだものを二間おき位に天井から今も吊るしてあり、繭の品質を維持する工夫が行われていた。少なくとも年に一度は殺虫薬品を用いて鼠害対策も実施していた。

建設以来九十年を経過し、何度か修理をして来たようであったが、近代化産業遺産文化財としての観点から、さらに安全上の面からも大きな修復工事が必要になり本年十月中に完了すべく工事に着手したのである。

日本でも宮大工五人の中に入る白鷹出身の加藤吉男棟梁の指揮の下に実施されている修復工事に地域の方々と行政と民間団体と経済界の御協力と御支援を心よりお願い申し上げます。

やましん地域安全ネットワーク
みまわりさん
青パト実施中！
毎月11日は
「みまわりさんの日」です
山形新聞
かみのやま南部専売所
TEL.673-3541

広さ80㎡の多目的スタジオがあるペンションです。
バレエ、音楽サークル、劇団の稽古、詩の朗読会、ビデオ鑑賞会など…多用途にお使いいただけます。

ご宿泊者は、無料でご利用いただけます。
（時間貸しのレンタルも承っております。）
蔵王坊平高原（ライザワールド）
ヒュッテハイジ
(023)679-2042 FAX(023)679-2068
http://heidi.co.jp

そうだ ビッグバンへ 行こう 本は
ビッグバン
いしざきA-1

TEL.673-4374 FAX.673-4364

連載

折々の詞画抄 16

詞と画 木村輝子（上山市上生居在住）

《もう一度 若沖》

いま私は、江戸中・後期に活躍した［伊藤若沖］と［葛飾北斎］に大いに関心がある。夢中といっても過言ではない。

先月号に「プライスコレクション展」の東北巡回を紹介したが、調べれば調べるほど面白い［若沖］と、以前長野県小布施町で出合った［北斎］から受けた衝撃は、カルチャーショックで共に「西の横綱、東の横綱」級である。

京都に生きた［若沖（一七一六～一八〇〇）］と、江戸本庄に生まれ、九十歳まで《画狂人》として活躍した［北斎（一七六〇～一八四〇）］のパワーたるや凄すぎる。私はいままで洋画に次ぎ日本画とご指導頂きながらも、お教えやご批評に納得がいかないことが有り、独り延々悩み燻っていた。「してはいけないこと。よくないこと」の規制が多くて、制作する上で大きな障害になっていた。しかし彼らの助けで一気にそれらは炎上しきれいさっぱり無くなった。心が軽くなって、すっきりとしたら、子どもじみて恐縮だがもしも神様が《願いを叶えてしんぜよう》と、言って下さったなら即座に《江戸時代に連れて行って下さい！》と言おう。お礼方々話がしたい。〝一体何で行くのやら？ SF映画じゃあるまいし、タイムマシンなどあるわけねーべ〟と、一斉に非難の集中砲火を浴びせるのは覚悟の上だ。こんな夢みたいな話は一体何歳（なんぼ）まで許されるのか分からないが、そんなことは知ったこっちゃない。日進月歩の科学の世界、夢や希望を持つのは自由だ。他人は「変わり者」といって嘲笑うが、［若沖］も「変わり者」の第一人者だ。常に「諂（へつら）わない自分」を持ち、まっすぐ画業道一筋に歩みきった。今で言う「オタク」に匹敵するようなこだわりと、動植物に寄せる優しさは、作品に投影し、二百年経った今も見る者は驚き、喜び、笑い、そして心ときめく。まさにこれが芸術の真の力というものだ。

［北斎］は生涯貧困に喘（あえ）ぎながらも崇高なる精神で気高さ、雄大さ、洒脱さを見事な筆さばきで描ききった。偉大な九十年の生涯に脱帽する。ものの本によると、瀕死の床にありながら、《天我をして五年の命を長うせしめば》と言い終えて天寿を全うしたというから、伯母ちゃんの私でさえつい〝かっけえー（恰好よい、素敵！）〟と叫んでしまった。我が祖先にも一人、たぶん素人に違いないが、巻物「獣全図」を書き残した人がいる。「文政八年四十九歳」と記し書と共にゾウや獅子やイノシシの絵が描いてある。継ぎ接ぎだらけのお粗末なものだ。家族は〝汚い〟と言って欲しがる私を変人扱いする。確かに煤（すす）けてお粗末ながら、私には過去と未来を繋ぐバトンに思える。ついでにその人にも逢って来たい。今日もまた「江戸」へ行く夢を見る私はヘン？

かみのやま博物館連絡会

鰺仙洞

開 館 9:00～17:00
毎週火曜日休館

年末年始休館
12月29日～1月5日

上山市矢来4丁目 023-672-0155

斎藤茂吉記念館 特別展 所蔵資料展
斎藤茂吉歌集『赤光』発刊100年記念展
9月30日(月)まで
会期中の休館
7/7(日)～7/13(土)
館内くん蒸(消毒)作業・設備メンテナンス

『赤光』発刊100年記念出版
愛唱 斎藤茂吉歌集『赤光』初版
新刊書発売中
※書店では求められない一冊です
斎藤茂吉記念館内限定販売
定価：1,000円(税込)

斎藤茂吉記念館
上山市北町字弁天(みゆき公園内)/672-7227

上山城郷土資料館
山形県埋蔵文化財センター共催
「縄文時代の上山～発掘された遺跡とくらし～」展
7月27日(土)～9月1日(日)
9:00～16:45
料金／入館料 会場／上山城館内
※展示に関連した歴史講座（7月28日）、体験講座（8月11日）も開催します。
詳しくは上山城までお問い合わせください。

上山城
上山市元城内 023-673-3660

上山での文化財クリーニング活動

田中大輔（金生在住）

水損資料のクリーニング作業（公益大）

水損資料クリーニング作業（芸工大）

クリーニング終了後の写真整理

刷毛で泥を落とすクリーニング作業状況

東日本大震災による津波は、幾多の人命を奪い、太平洋沿岸の街を破壊しました。それは同時に、街の記憶をとどめる様々な文化財も損失させました。

被災地では、震災で中断した地域の民俗行事を継続することが、人々を結びつける復興のシンボルとなっています。国や県の指定文化財ではなくても、代々受け継がれた歴史資料は家の、地域の誇りであり、津波で散乱した思い出の品は、時に故人を偲ばせます。

それらは、その街がその街らしくあるための大切な〝文化遺産〟ではないでしょうか？

平成二十年、山形県内で「山形文化遺産防災ネットワーク」（通称、山形ネット）というボランティア団体が発足し、草の根の文化財保全活動が続けられています。

日本では平成七年の阪神淡路大震災を機に、災害時の文化財レスキューが本格化しました。以来、都道府県単位で文化財レスキューの取り組みが広がっています。

山形ネットも東日本大震災被災地の要請をうけ、文化財のレスキューに乗り出しました。

対象となった主な資料は、岩手県の陸前高田市立博物館所蔵資料、そして宮城県農業高等学校の同窓会資料です。平成二十三年の四月から五月にかけ、山形ネットが地元の関係機関と共同で文化財レスキューを行い、山形県内に一時保管しています。

取り扱う資料は、近世から近現代の和書・洋書・雑誌等の紙資料、古写真、植物標本など段ボール箱数十箱分に及びます。資料は海水に浸り、ひどいものは泥やカビにまみれています。状態を悪化させないよう、毎週、東北芸術工科大学・山形大学・米沢女子短期大学などで被災資料のクリーニング作業を実施しています。

クリーニング作業では、まず海水に浸かった資料を陰干しし、汚れを刷毛で払い、エタノールを噴霧してカビの進行を抑える処置をします。このクリーニング作業を研究者、学生、社会人、誰もが参加できるボランティア活動として、もう二年も続けているのです。

大学の休業期間には、ここ上山がクリーニング作業の拠点となりました。

平成二十三年二月から四月にかけて北部地区公民館（弁天地区）で、さらに今年二月には南部地区公民館（河崎地区）で、地元で働く社会人を中心に実施しました。週一・二度、夕方に仕事を終えてからの作業です。資料保存の専門家から指導を受け、汚損した資料を一つ一つ丁寧に処置しました。

宮城県農業高等学校は、上山市と姉妹都市である名取市にありますが、校舎は津波で全壊したため、今は近隣の農業高校に分散して開校しています。同窓会資料は今春にクリーニングを終え、仮校舎へ返還する準備を進めています。

私もこの活動に参加して、上山市民として誇りに思います。一つでも多くの文化遺産を未来へ。文化遺産を守る活動はこれからも続きます。

◎最新情報は、山形文化遺産防災ネットのブログ
http://yamagatabunkaisan.cocolog-nifty.com/blog/

水岸山慈眼院
観音寺
山形県上山市十日町九-二十九
写経会のご案内
三月▼十一月 第四土曜日
午前九時から十一時
最上三十三観音第十番
上山三十三観音第一番
通称「湯の上観音」
☎〇二三・六七二・四二二

さっぱり気分でお出かけください
一柳理容所

上山市矢来二丁目1-31
TEL.023(673)1288

普段着家族写真
キャンペーン！
7,350円（税込）
6切写真＋イーゼル付額のセットです
普段の服装で来てください
おそろいの服も格好いいよ！
高橋写真館
SINCE 1888 TAKAHASHI PHOTO STUDIO
TEL 023-672-0541 完全予約制
営業時間 9:00〜18:00 定休日 火曜日
http://takahashi-photo.net/
上山市十日町8-5

頁（ページ）をめくる愉しみ～魅了し続ける作家たち～

村田美耶子（四ツ谷在住）

〈どうか雨よ、降って下さい〉と願ってもかなえられず、大好きな青い朝顔の種を蒔いても芽が出て来ない。白いなでしこも枯れそうだなどという今日この頃。私は図書館に救いを求めて、出かけてゆく。

そして図書館の新刊コーナーで、待ちに待ってた二冊の本に出合った。

まず一冊目、乾石智子著『ディアスと月の誓約』（早川書房）。そして二冊目、佐藤賢一著『粛清の嵐』（講談社）。

上山市在住の乾石智子さんの作品は『夜の写本師』のあと、私が手に取ったものだけでこれで五冊目。次々と新作品をこの世に送り出し、その都度びっくりさせられてきた。手元にあった二冊を娘と息子に手渡し、感想を聞くと「すごい、ド・ファンタジイ」と返って来て、つい笑ってしまった。彼らなりの真っすぐな賛辞である。

並び立つ五つの作品に順番はつけられず、それぞれが放つ妖しいきらめきに心躍らせながら、いやあ、こんどはこういう手で来たかなんて、少しは用心しながらそろそろ進むものの、……〝銀の角（つの）のサルヴィー〟……なんてやられると、……ギンのツノのサルヴィ……と繰り返し、うっとりとして、物語につかまり、あっという間にクライマックス、参りました、面白うございました、と平伏すのである。

この世では思うにまかせないことだらけで、晴れやかに笑うことも無く、清々しく泣くことも無くて、せめてひととき、この世に姿を見せてくれた「銀の角のサルヴィ」に心を寄せて、一人で満ち足りていられる喜び、これを幸福と呼ばずに何と呼ぼう。乾石さん、どうぞこれからもご健筆でありますよう、願っています。

さて、佐藤賢一氏の『粛清の嵐』は、小説フランス革命十二巻中の十番目に位置する本である。

あまりに有名な、あのフランス革命についての小説であるから、小説と銘打っているものの、大きな歴史的事実は教科書通り、本書は一七九三年五月三十一日からはじまり十二月二十八日で終わっている。この間に起きたあまりに大きな重い歴史上の出来事を、実際見て来たような筆致で、軽々と描き出されると「ほう、ほう」と読み進み、なに？と立ち止まったり、え？と疑ったりして、行きつ戻りつ、それはそれでとても楽しい。

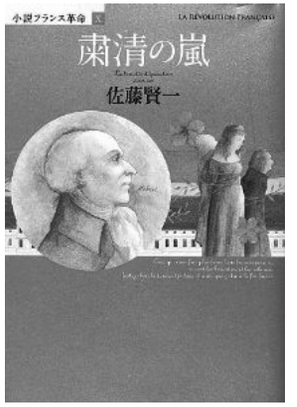

なにしろ、マリー・アントアネットの裁判あり、重要人物の処刑ありで、たいそうドラマチックで残酷な場面も多々ありながらその描写は暗くない。ぼんやりとしか知らなかったけれど、実はそう言うことだったのかという興味と関心をかきたてられて、読んだあと、こういうことにくわしい誰かにもっと教えを乞いたいような、何、今まで知らなかったの？と、叱ってもらいたいような、そんな気持ちにさせられた。

あと遺すところ二巻。予定では今年中に完結するらしい。

その完結の時を待ち望みながら、せっせと図書館に通い、新刊コーナーをチェックする喜びに身を浸したい。

鯉の加留秀夢（かるしゅうむ）
登録商標

阿部鯉屋
上山市松山一丁目2-19
電話　023-672-0289㈹
ホームページ　www.abe-koiya.co.jp

手づくり洋食を
ご家族連れでどうぞ

レストラン
駅東口より徒歩5分
イビサ 023 673-3034
営業時間11:30～21:00 ㈰・㈷11:30～21:00
定休：木曜日㈷除く

ご商談・ご宴会に
二階宴会場をご利用下さい

割り子そば
石臼挽きそば
みつひろ
上山市村尾旅館前
TEL.672-3815

◆連載◆

ふるさとへの便り

第七回

武田幹雄
（上山出身：千葉市在住）

サッカーJ1大宮アルディージャの社長・鈴木茂さん。上山の思い出で忘れられないのが〝遭難事件〟でした。バスケット部の仲間二十人ほどが遠藤博義先生の引率で蔵王にスキーに行ったのです。中学二年の冬でした。

証言するのはキャプテンの佐藤邦夫さん。「滑り始めてしばらくして、吹雪いてきました。中にスキーの初心者がいて、最後尾を四人で離れないように付いて行ったのですが、途中ではぐれてしまった」さあ、大変だ！　猛り狂う吹雪。「初心者の滑降は無理と判断、集合場所は荷物を預けたロッジだろうと話し合い、比較的下山が易しい上ノ台への連絡コースを通ってふもとに到着したのです」。ところが本来の集合場所はロープウエーの始発駅だったようで、本隊が到着したら四人がいない！　遭難！　大事件です。捜索隊まで出る騒ぎ。遠藤先生と捜索隊がロープウエーで登り始め、それでも見つからない。遠藤先生は鈴木さんに「上ノ台ロッジを見て来い！」と指示します。そして鈴木さんが〝生存〟を確認したというのが顛末のようです。四人は「必死で帰ってきたのですが……。先生の顔を見たら、これは大変なことになっていたのだと……」その光景が目に見えるようです。

そんなことがあって？　チームの絆が太く、強くなりました。迎えた夏の中体連。鶴岡で行われた大会で上山中学校は快進撃。準決勝、米沢三中を五六対三〇で撃破！　決勝では前年優勝の漆山中を六七対四七で破り初優勝。その時に米沢に転校していた鈴木さんがたった一人で応援に現れたのです。

＝次頁上段写真は上山駅に凱旋した選手たち。先頭が遠藤先生＝

さて、米沢に転校した鈴木さん、高校は興譲館に進学。入学当初はバスケット部に所属しますが、時はメキシコ五輪。釜本の活躍で日本サッカーは銅メダルを獲得します。兄・登さんがサッカー部にいたこともあって目覚めました。一年生の二学期からサッカー人生がスタートです。高校では国体選抜の候補にまでなり、大学は父・藤七さんの「（規模の）小さな大学に行け」と言う勧めと「遠藤先生を見ていて、子供を教えたい、体育の先生になりたかった」と順天堂大を選択、

一年時はCF、その後卒業までDF、HBで活躍します。卒業時には折からのオイルショックなどで先生への道は開けず一九七五年、当時は関東社会人リーグのＮＴＴ関東（アルディージャの前身）に入社、主にDFとして四年間活躍しました。

現役引退後は社業に専念、主に人事、労務畑を歩き経営の基礎を学んだ鈴木さんは二〇一〇年十月、アルディージャの代表取締役社長に就任します。そして最初に取り組んだのがコンプライアンス。全社員を集めたミーティングで「アルディージャビジョン」を制定したのです。

チームは急成長。今年は昨年から二十一試合連続負けなしを記録しJリーグ記録を更新したほか、本拠地「ＮＡＣＫ５スタジアム」の入場者数でも記録更新と、嬉しいニュースが続いています。

「仕事はサッカーですが、私にはバスケットつながりが大きいですね」という鈴木さん。今でも上山中学校時代の友人と酒を酌み交わす。

「茂は……」と社長を呼び捨てにする佐藤さんも「いつまでも〝仲間〟ですからね」あれから半世紀近い時が流れ、仲間たちは昨年めでたく還暦を迎えました。

吉井内科胃腸科クリニック
診療時間【木曜日休診】
月・火・水・金・土
A.M. 8:30 -12:00
P.M. 2:00 - 6:00
院長　吉井英一
023-673-7515
上山市金生東一丁目10-15

まちcaf'e2011
どんどん焼き
チーズ入りどんどん焼き
塩こうじどんどん焼き
男爵ブレンドコーヒー
ベトナムコーヒー
一つずつ丁寧にお出ししています。
営業日 毎週　土・日・月曜日
営業時間　10:00～
連絡先　電話　023-674-9600
場所　荘内銀行上山支店さんなめ向かえ
駐車場は市営二日町駐車場をご利用ください
NPO法人上山まちづくり塾　まちcaf'e2011

季節のアレンジ花教室
月1回（会費¥2,000）
楽しみながらの
お花教室に
ぜひご参加下さい
Flower つかさ
でんわ：023(672)0313

回想「子どもの頃食べた物」

齋藤繁衛（上山市永野在住）

蔵王山麓の山間の村に大正九年に生まれ育った私は、どんな物を食べて育ったであろう。昭和二年小学校入学の私。子ども時代は昭和の初期そのもの。あの頃でも〈食べること〉〈生きること〉のおおもとは今と少しも変わらない。だが、ポリフェノールとかアントシアニン等といった言葉はわからなかった。けれども、昔は昔なりに身体に良い物を食べていたことは間違いない。ただ、今と違い化学物質の少ない時代だっただけに今より安全な物を食べていたと思う。

私の家は自作農というか、棚田に米を作り、食べて、余った米を売る。米は作るが麦は作らないので麦飯は食べたことはなかった。

野菜は菜、大根、ナス、キュウリ等は作るがほかの野菜は無かったようだ。

私を可愛がってくれた祖母は、山歩きや山菜採りが大好きで、春は木の芽、ワラビ、ゼンマイ。秋には山ぶどう、栗、キノコなどを採って家族で食べたことを思い出す。初夏になれば山の黄色に熟す木苺の実を採りフキの葉に包んで家に持ち帰り、孫の私たちに食べさせてくれた。それらは本当に美味かった。珍しいのは家の裏山の陰にある牧沢の棚田の湿田に行って、雪が消えれば「つぶ」を捕って来ることがあった。それは田螺（タニシ）で淡水にすむ巻貝の一種である。「つぶ」を捕って来て一日ぐらい水に浸け泥をはかせてから煮て食べた。だが、それもカッコウ鳥が鳴く季節になると食べられないと教えられたものだ。「つぶ」は煮ると蓋が開くので子どもでも箸で食べられた。

子どもにとって裏山は絶好の遊び場だったが、春一番早く咲く山桜の小粒の黒い実を採ってはよく食べたものだ。少し遅れて低木の木にトゲのある木苺が熟する。黒く熟す種類と黄色に熟す物があった。田植苺というのが一番美味かった。苺でも食べられないのは田の畦に生える草苺。細いツルに真っ赤な実をつける苺はヘビ苺といって毒苺なのである。山際にはブルーベリーと同類と言われるヤカンコという赤い実をつけるものもあった。

夏ともなれば山の畑の桑の実が黒に近い濃い紫色に熟す。また、その頃にはグミの木がどこの家にもあって、大人も子どもも赤い実を食べたものである。グミの木は弾力があって折れにくいので女の子でも登って実をとって食べる。他所の家のグミでも赤く熟しているのを見つけると「食べさせて下さい」とお願いして食べ歩く。

私が十歳の頃は田畑に農薬は使われていなかった。いわゆる無農薬栽培なのだ。農薬が出て来てから「無農薬」という言葉も生まれたわけだから。確かに米の収量は少なかったが……。今の外国からの輸入食糧が悪いというわけではないが、日本の昔からあった本来の食糧を見直す必要があると思う。桑の葉は青汁に利用されていると思うが、あの熟した桑実にはどんな成分があるのか、赤いグミはどうか。榧（かや）の実、山に自生するカスダミなど榧の木は常緑高樹というが成長が遅く「榧の木は切ってはいけない」と言われていたものだ。百年かかるといわれるその実は「あったまり」、つまり子どもの寝小便に効くと伝えられていた。そればかりではなくその実からとれる油（てんぷら油）であげた天ぷらは徳川家康の好物だったとかテレビで知った。日本本来の食べ物を守りたいものだ。

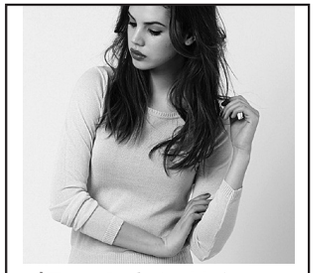
初夏のさわやか
コーディネイト
ソフィア
SOPHIA

泡エステで10歳、若返りませんか！
ムース♥デコ

♡ニキビ・吹き出物
♡美白・リフトアップ
♡毛穴の黒ずみ
♡シミ・小じわ
♡手の荒れ
♡アトピーなど
特許取得
原点に戻った新発想
他店にはないメニュー！
アライ美容院
ご予約：673-3002

モンテディオ山形を応援しよう (19)

水沼常喜（上山市大石在住）

益々楽しくなってきた我らがモンテ

六月十五日　第十九節　ザスパクサツ群馬戦。昨年まで【ザスパ草津】でしたがより県民からのサポートを期待してクラブ名が変わりました。草津温泉で働きながらのアマチュアサッカークラブからJ2に昇格し、低予算ながらその粘り強い試合をしているクラブの立役者が現在のモンテディオ山形監督の奥野さんですから監督にとっても大事な一戦なはずです。降りしきる雨の中での戦いは昨年0対3で完敗。調子の上がらない相手とは言っても嫌な感じです。天候が悪かったり夜の試合だったりはモンテの味方になるはずでしたが、立ち上がりから上手くボールが回せずセカンドボールは悉く相手に取られてしまいます。山埼選手が怪我で離脱し、前節では右サイドに廣瀬選手が入りましたが、今節はボランチの秋葉選手が右に入り、ボランチに宮阪選手が久々のスタメン、ロメロ選手と組みます。他の選手はいつもの顔ぶれですが、全くボールが収まらず前半に1点を取られてしまいます。山形から応援に駆けつけた多くのモンテサポーターを前にしてクリアボールで逃げるのが精一杯。こんなにクリアボールの多いモンテは見たことありません。群馬の勢いに圧倒され前半終了。群馬はこの試合を落とすと最下位になる可能性があるので必死なのは分かっています。後半に入り秋葉選手をボランチに移し、廣瀬選手を右にいれてきました。秋葉選手の判断力であったりゲームメイクであったりがロメロ選手の動き出しに貢献します。群馬エデル選手の豪快なダイビングシュートで0対2と突き放され、益々悪い状況になりましたが、六十二分に林選手が技ありのシュートを決め1対2。ボールを持ち過ぎず判断力の速さが持ち味の林選手、ポテンシャルの高さが光ります。やっといつものモンテらしさが出てきて怒涛の攻撃は始まりました。試合終了間際、堀之内選手が同点ゴールを決めて試合終了。2対2の同点でした。エンジンの掛るのが遅いのか、群馬の気迫が勝っていたのか。勝たなければいけない試合だったはずです。アウエーの地でのドローであってもサポーターは納得せずブーイングでした。何やってんだろう。私も不満一杯です。

話は変わりますが、モンテディオ山形は来年から株式会社になるそうです。J1に上がり、定着するのに必要な資金を調達するのには公益法人では限界らしいのです。運営するのはNEC系列のコンサルティング会社なのですが、コンサルティング業ですからきっと素晴らしいクラブを造ってくれる事でしょうし、魅力的なチームカラーと成績を期待せずにはいられません。偶然なのか、意図したことなのかは知る由もありませんが、NEC山形サッカー部から始まり経営が県に移りモンテディオ山形としてJリーグに加入し数々の成績と歴史をつくり再びNEC子会社が経営にあたる。来年からのスポンサーがどのようになるかはわかりませんが、ベガルタ仙台と同等の規模になればJ1復帰、定着はとても楽しみな好材料である事は間違いありません。お金が全てでは無いのですが、あれば勝てる試合も増えるでしょう。

まもなくリーグ戦も折り返しに入り、益々楽しくなってきた我らがモンテディオ山形。応援の拍手は止みません。

和菓子作り体験
午後二時～三時／予約制／出張も致します
和菓子三個作って八〇〇円
白餡まんぢゅう・喜味だんご
十三屋本店
上山城登り口☎六七二―〇一六九

いなげ花店

上山市矢来一丁目3-18
（かみのやま温泉駅前）
駅前本店　TEL.672-0157
FAX.672-6760
ヤマザワ店　TEL.673-1343

気軽に 楽しく 本格中華

中華オードブル承り中。
中国料理
新華楼
TEL.023(672)3421
http://shinkaro.net/

上山領界石標の謎について（下）

木村清三郎（郷土史研究家）

《承前》

先の高瀬氏が蒐集された資料にも、いくつか国堺には自然木を境印としたことが載っていましたが、宝暦十一年（一七六一）に書かれた『奥州仙台領遠見記』にも、当時の山中七ヶ宿通りの湯原宿から金山峠越えをした道中記録に、次のように具体的な内容が記載されている。

＊「海（街）道は段々登りなり、御境（金山峠）四五丁（約四～五〇〇メートル）手前に、山の上に古道あり、此所を猿鼻峠云うよし。御境峯に榎二本あり、木の本に塚のごとく石を積み置き、湯殿山参詣の者いつとなく積重ねたるよし。是より南は湯原分、北は村山郡楢下村、松平山城守殿御領分のよし。境杭は双方共になし。右石塚に並び海道東脇に、三寸角高さ三四尺の杭へ、是より北へ百八十四間二尺、楢下村掃除場とあり。夫より二十間程北へ下り不動堂あり、三間四面赤木作り、彫物なと念を入たる堂なり、海道より左の下りに別当のよし。俗にて在家一軒あり。八兵衛といふ百姓のよし。

……以下略

従って「従是北上山領」の金山峠説はあり得ないと断定してよかろうと思われる。

三　謎の「従是［？］上山領」

現在、軽井沢の妙正寺に既に加工された方位名のない、又は一文字間隔をあけたのかが不明な二つに折れた石標があり、これがどの方位を表示していたのかが謎となっている訳であるが、一般に麓から山道を登り、峠に立って下る方位を表示するのが常例であるが、全国的には下る方位を表示することなく、単に下る方位に向けて「従是〇〇領」又は「従是　〇〇領」として立てられた例も見受けられる。

従って、最初は「従是　上山領」として陰刻したが、あとで方位を入れた方が良かったことに気づき、実際に立てた石標には「従是南上山領」と「従是北上山領」と方位の入ったものとなり、羽州街道の本街道筋である花立坂の頂上と、脇街道の米沢街道筋である川口には、若干小型の石標を立てたものと思われる。

従って最初に陰刻した「従是　上山領」の石標には、元々方位は無かったか、或いは一文字間隔を空けたものであり、不用となったその石標は然るべき人に譲渡されたものと考えられる。

四　明治維新後の境界標

江戸時代に立てられた「領界標」の類いは、維新後に全て撤去され、所轄の民政局からそれぞれ通達があり、ちなみに宮城県と山形県の県境となった金山峠には、新たに「御界分杭」が立てられた。

金山峠にあった「御境分杭」については、明治元年（一八六八）十二月七日に金山を含む楢下村など八ヵ村が新政府に公収され、翌二年の六月四日に柴橋民政局の統治下になったため、当時の楢下村庄屋に遺る『民政御役所御用書留帳』よれば、同六月新たに次のような御境分杭を立てるように仰せ付けられている。

＊金山境
長弐間之内　根入三尺

【註】「御領所」とは、江戸時代には天領などとも言い、江戸幕府の直轄領のことでしたが、明治維新後には廃藩置県までの間、一時的に新政府の直轄領になった区域のことを言います。旧上山藩領では、楢下村・菖蒲村・大門村・大久保村・小笹村・須田板村・上生居村・永野村の一部が、御領所となりました。

【お詫びと訂正】前号において、「清野伸昭」氏を「清野伸之」氏と表記してしまいました。お詫びして訂正いたします（編集部）。

●編集部より　第一三六号「祖父の拓本探しのこと」大江品子氏、第一三七号「墨のにほひす　父の匂ひす」加藤由紀子氏両稿も併読いただけたら幸甚です。冒頭の参考写真：「従是南上山領」拓本

山形県知事許可「高度管理医療機器等販売業許可証」取得店
最適な補聴器。プラピシモライト。

デジタル補聴器
耳掛型
“無料試聴貸出”中！
耳あな型 片耳価格 138,000円
ボリュームコントロール付
148,000円（片耳・非課税）
248,000円（両耳・非課税）
時計 メガネ 宝石 補聴器 F-paic（エフパルク）佐藤
〒999-3143 上山市二日町9-1（矢来橋ギワ）
TEL.023-672-0207

戦国武将のフィギア取り扱っております。

武家屋敷見学の折、お気軽にお立ち寄り下さい。入場無料
平成上山藩侍所 スペース 那由他（なゆた）
上山市鶴脛町一丁目 823−3
090-5350-9401

くだものうつわ
各種ご贈答にも最適
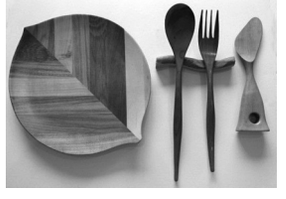
上山市金瓶水上6-2
Phone: 023-672-5861

ドイツ・ミュンヘンまで一万粁

浦河　克
（多趣味隠居爺・予備軍）

「国際交流講座――ドイツについて学びませんか?」と全三回の講座の案内が市報にあった。そこには〈国際交流に興味のある人〉とも記されてあったが、〈興味の無い者〉でも受付けるとの事だったので参加した。

昨年の秋、ミュンヘン空港に迎えに来てくれた息子夫婦に連れられ、南ドイツのあちらこちらを、十日ばかり食べて飲んで見て廻った。その時に吸い込んできたドイツの空気にこの講座で自分なりの色を塗れないだろうか? との事だ。

何用あってドイツまで、となるのだが、特別用があった訳ではない。たまたま息子がミュンヘンに二年、シュツットガルトに二年、仕事での赴任先で住んでいた。

前々から来るように云われていたが渋っているのに痺れを切らし「息子からの命令書!」と、手配した航空チケットが送り届けられた。

一緒に次のような三枚のガイダンスが同封されていた。

一枚目　上山から空港までの移動

一、上山―東京（山形新幹線）説明省略

二、東京―空港。成田エキスプレスに乗り「空港第一ターミナル駅」で降りる。

三、空港第一ターミナル1F外にある十六番バス停でバスを待つ。右図（略）

四、ANAホテル行きのバスに乗り、ホテルまで（十分ほど）。

二枚目　フライト当日

一、ホテルをチェックアウトする。

二、ホテルのバスに乗り空港第一ターミナルへ。

三、搭乗の一時間半ぐらい前になったら、手荷物検査、出国手続きへ。それまでは自由に空港内のお店をのぞくのもよし、なにか食べるのもよし、コーヒーを飲むなりテキトウにやってくれ。

四、免税店で「マイルドセブンスーパーライト」を二カートン買ってきてください。気を利かしてそれ以上買っちゃうと、ドイツ入国する時捕まっちゃうのでくれぐれも二カートンだけにしてね‼

五、飛行機に乗り込んだら、あとは十二時間ほどのんびりしてください。

三枚目　到着したら

一、飛行機を降ります。

二、みんなについてぞろぞろ歩きます。○○○の看板に従って歩いてね。

三、歩いていると入国審査ゲートにたどり着きます。○○と○○の二つの種類のゲートがあるので○○のほうに並びます。

四、順番がきたら、ひとりずつパスポートを出します。スタンプを押されて返されたらゲートを抜けてOK。

五、○○のサインに従って歩いていると、そのうち預け荷物返却場に出ます。

六、○○の画面表示がある場所で待ちます。

七、自分の荷物が廻ってきたら回収します。間違えないように。

八、出口には赤色と緑色の二つの出口があります。緑色の出口から出ます。

出た途端、私達を見つけるでしょう。長旅おつかれさまでした!

このような手引きを手にしドイツの地に降り立った。

これを書きながらなぜかTV番組「はじめてのおつかい」が頭に浮かんだ。

"ママ・クリーニング小野寺よ"
日曜日だけ休業させて頂いてます。
ココです
13号線バイパス
至南陽
四ツ谷交差点
しまむら
ダイハン
至山形
上山市四ッ谷店
TEL.(672)6154

花粉症や鼻炎で困っていませんか?
貼るだけで症状が改善されます。
NEWバイオピース
「KAFUN」花粉
発　売　中
●幸ファーム療術院「ほっとるーむ」
●幸ファーム乗馬クラブ（有）幸ファーム
TEL./FAX. 023-672-2078
上山市権現堂1279-8
URL http://www2.ocn.ne.jp/~k-farm

ワイヤーカット加工による金型部品加工
金型・治工具設計製作
有限会社
山上企画
〒999-3122　上山市仙石1263番地5号
TEL.(023)673-1114　FAX.(023)673-1115
有限会社
大崎金型
〒981-3604 宮城県黒川郡大衡村駒場字彦右衛門橋3-162
TEL.(022)345-5378　FAX.(022)345-5378

亀じいのおもしろ工作 ためして カンタン

○夏休みがやってくると、イベントの目玉，昆虫展がひらかれます。カブトやクワガタ虫の相撲大会などは子供達に大人気ですね。昆虫や動物の顔写真をUPにした本があります。蝶、カマキリ、トンボ、バッタなどなど。どれも超おもしろ面相だー。なぜ、昆虫がこんな顔になったのか、誰か教えてー！

第11回 昆虫ロボット作り

木球や粘土などの素材を利用して
昆虫らしく？作りましょう

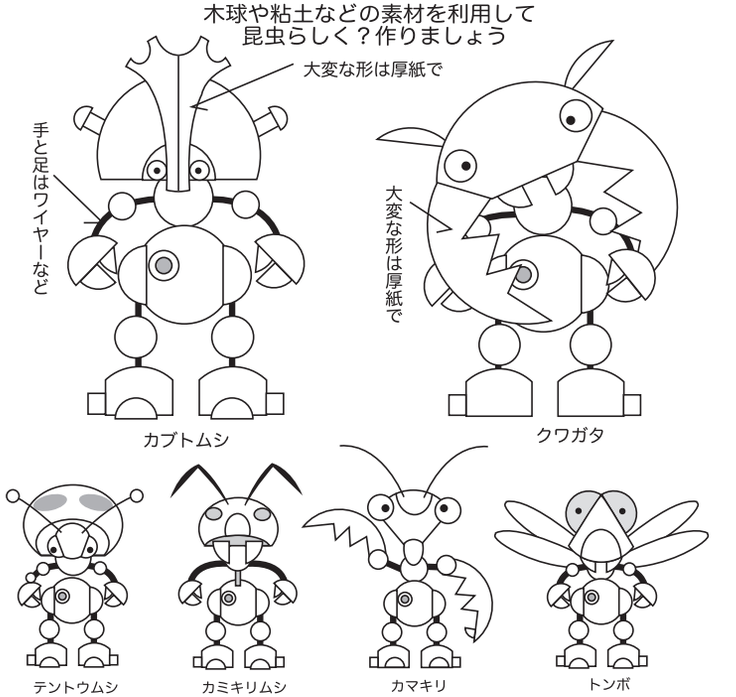

食の安全を追い求める

丸松物産株式會社

山形工場　上山市新北浦３番地　TEL.023-673-5511
FAX.023-677-1020

本　社　〒155-0033　東京都世田谷区代田一丁目47番２号　TEL（03）3419-1611（大代表）
営業所／山形・大阪・福岡

ネット通販
http://www.marumatsu-mb.com

上山市観光課　〇二三(六七二)一一一一
上山市観光物産協会　〇二三(六七二)〇八三九
上山温泉旅館組合　〇二三(六七二)一四五六
葉山旅館組合　〇二三(六七二)八一四八

JRかみのやま温泉駅　〇二三(六七二)〇〇四九
蔵王坊平観光協議会　〇二三(六七九)二三一一
蔵王猿倉観光協議会　〇二三(六七九)二二一一
山交ハイヤー　〇二三(六七二)一六一六

観光タクシー　〇二三(六七二)二三二三
上山タクシー　〇二三(六七二)一一二二
上山レンタカー　〇二三(六七二)四一九〇
本誌編集室　〇二三(六七二)八五八一

第9回「まち塾」 7月8日 PM7:00～　於：成蹊学習塾
講師：水沼常喜氏　題：「モンテディオ山形について」
資料代:300円　お問い合わせ＆参加申込：023-673-2232（棚井）

新装開店1周年感謝キャンペーン
新規の方10%OFF＋割引券進呈中！
アンチエイジング・ノンシリコンシャンプー
アジュバン　リ：シャンプー
300ml　2,200円(税抜き)
合成界面活性剤不使用・無添加
美容室 Chou Chou（シュシュ）
http://chouchou6736030.blog.fc2.com
上山市矢来4-8-1　☎673-6030

1枚からラベル作成承ります
小さな顔で、大きな力
ラベルパワー SHINWA LABEL
ジール・ラベル＆デジタルプリント
進和ラベル印刷株式会社

〒999-3104
山形県上山市蔵王の森10番地
TEL（023）672-7577
FAX（023）673-2019

『それでも彼女は生きていく』
山川徹著 双葉社刊
定価：1,470円(税込)

震災に翻弄された東北の女性の胸中を活写した衝撃のルポルタージュ。

3.11をきっかけにAV女優になった女の子たちがいる。彼女たちは震災後、何を思い、何を求め、AVの世界に足を踏み入れたのか。今まで語られることのなかったもうひとつの震災の現実。

◎ 上山市内各書店にて取扱中 ◎

株式会社 清水住

リビングショップ
家庭用品から建築材まで
建築資材金物・電動工具各種・合鍵・解錠・アルミサッシ
板硝子・家庭金物・日用品雑貨・計量器
☎(023)672-0013(代)　上山市十日町バス停前

月刊『かみのやま』第147号　発行日／2013年7月1日
編集・制作／有限会社スタジオ・ワン　発行／上山を元気にする会
〒999-3101 上山市金瓶字湯尻63-2-1 ☎023-672-8581 FAX.023-672-8582
発行人／阿部檀　編集人／岩井哲　題字／故 木村蔵六　編集協力／鎌上宏

こんにゃく懐石膳

お客様の接待、ご会合等にもご利用ください。

各種ギフト・お土産品もございます
（発送も承っております）

楢下宿

株式会社 丹野こんにゃく
こんにゃく番所

フリーダイヤル 0120-08-2351
〒999-3225 山形県上山市楢下1233-2
TEL(023)674-2351
FAX(023)674-2515

お薦めプラン『まるごとおもてなしステイ!』（2～4名/室）
ロビーでのウエルカムサービス、ご夕食時ドリンク選び放題、
夜のおもてなし等、お財布を気にせずお楽しみいただけます！

和みの宿
4月6日オープン！
かみのやま

上山市河崎字反田848 TEL(いいふろ)023-664-1126
http : www.oyadonet.com/kaminoyama

上山温泉・葉山

名月荘 MEIGETUSOU

〒999-3242 上山市葉山5-50
TEL. 023-672-0330（代表）
フリーダイヤル0120-72-0330

月岡城址の宿　山形県かみのやま温泉

月岡ホテル
〒999-3141 山形県上山市新湯1-33
TEL.023-672-1212㈹

かみのやま温泉 葉山

はたごの心 橋本屋

電話 023-672-0295
FAX 023-672-0425
ホームページ http://www.hasimotoya.com