

かかしのまちの ミニ・マガジン

月刊 Monthly Local Magazine : Kaminoyama

かみのやま

第269号 2023年9月

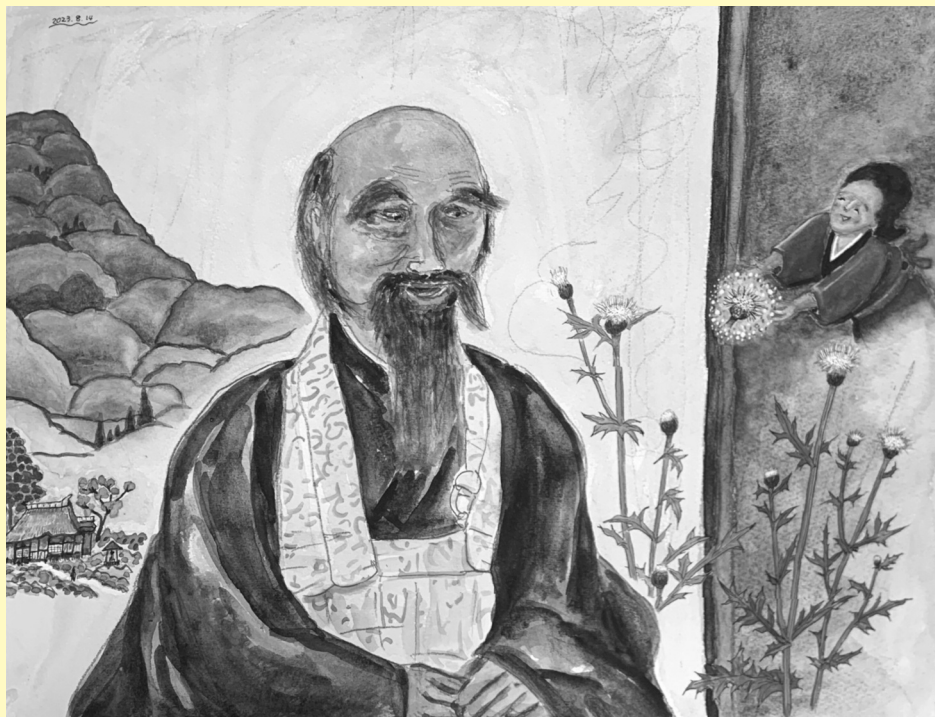

「上山城」からのたより 晩夏 第170 便
上 山 城

上山温泉秋祭り『踊り山車』今年の踊り山車は…
酒 井 信 一 郎

わが町再見『藤井松平』③松平信将侯の時代 1
鎌 上 宏

連短歌随筆⑩ (山形百名山紀行v)
新 寺 登

連載 猫と歩けば ③ 『百と卍』など
うめつ ちぎり

蔵王マウンテンファーム・山川牧場で学ぶ ②
桜 井 和 敏

「山内典子遺書」の謎【第一回】
板 垣 和 男

連載 描いていく、生きていく ⑮
朝 日 迎

山の上の広場に逃げろ！
大 武 芳 子

管見の楽しみ (3) 上山城西堀のこと
犬 石 秀 実

「上山城」からのたより 晩夏・第170号

【常設展示室から】抽選で景品が当たる、クイズ上山城探検を毎月実施中。クイズを解きつつ、見学をお楽しみください。

神奈川・東京を中心に関東地方に大きな被害をもたらした「関東大震災」発生（大正十二（一九二三）年九月一日）から、今月でちょうど百年の節目を迎えます。同震災により十万人以上の命が失われ、さらに、多くの街が一瞬にして廃墟と化しました。

その後、国を挙げて復興事業が行われていきますが、その事業に携わった人物の一人に、上山ゆかりの建築家 佐野利器（一八八〇～一九五六）がいます。

利器は明治十三（一八八〇）年に、山形県荒砥（現白鷹町）の山口三郎兵衛の四男として生まれ、米沢中学（現山形県立米沢興譲館高校）在学時、上山町に住む佐野家の養子となり、その後、旧制第

上山ゆかりの建築家

佐野利器 としかた

（公財）上山城郷土資料館学芸員 長南伸治



鎌倉の自宅にて、穏やかな表情を浮かべる晩年の佐野利器（企画展示予定・個人寄贈）

二高等学校から東京帝国大学建築科に進学。耐震建築の研究に取り組み、大正四（一九一五）年、「家屋耐震構造論」で工学博士号取得し、同七年に同大学の教授に就任。以後も日本大学、東京工業大学・清水組（現清水建設）など活躍の場を移しつつ、日本の建築界をリードした人物となります。

その利器は、関東大震災後、国が設置した帝都復興院のメンバーに選ばれ、そこで地震や火災に強い鉄筋コンクリート造りの建物の普及推進に尽力しています。つまり、利器は今や当たり前ともいえる「地震に強い建物」の基礎的な理論を日本で初めて提唱し、さらに、その普及にも努めた人物となります。言うまでもないことですが、その功績は非常に大きく、現在に至るまで高い評価を受けて続けています。

上山城では、その佐野利器の「業績」や「人となり」を紹介する企画展を今月三十日から十一月二十六日まで開催します。関東大震災から百年目の今日、耐震構造理論の祖 佐野利器の人生を探ってみてはいかがでしょうか。みなさまのご来城をお待ちしております。

内科・循環器内科・腎臓内科・皮膚科・人工透析内科
医療法人長清会
長岡医院
NAGAOKA
院長 櫻井清陽 理事長 長岡由女
医師 長岡美里 医師 長岡迪生
内科 診療時間 / 9:00~13:00 14:30~17:30
皮膚科 診療時間 / 14:30~17:30 (火曜日・水曜日・金曜日)
休診日 / 日曜日・祝日・木曜日
上山市沢丁9番13号 TEL.672-0308

泌尿器科・皮膚科
山口クリニック
院長 山口寿功
診療時間：平日9:00-12:30 14:00-18:00
水曜・土曜：9:00-12:30
休診日：日曜・祝日・水曜午後・土曜午後
上山市四ツ谷 1-6-35 TEL677-0050

原田眼科医院
外来受付時間
9:00~12:00 ●●●●●●
14:00~17:30 ●●●●●
木曜・土曜 12時まで / 休診日：日曜・祝日
上山市十日町 9-2
023-672-0008

永田歯科医院
Nagata Dental Clinic
診療時間 AM 9:00 ~ PM 1:00
PM 2:00 ~ PM 6:00
休診日 日曜・祝日・木曜
上山市元城内 3-62
672-0215

9月 温かい湯、夢が通る人、心通るワクワク温泉城下町かみのやま
かみのやま温泉 かかし展示9days
期間 9月16日(土)~24日(日)
会場 上山市公民館(市役所東側)
今年も、個人・団体で制作した「かかし」と、市内小中学生が詠んだ「短歌かかし」を展示します。期間中は自由にご覧いただけます。上山の秋の風物詩をお楽しみください。

(一社)上山市観光物産協会
023(672)0839
http://kaminoyama-spa.com

♥愛車に Make-upを……
鈑金・塗装・車検
〜承ります〜
東北運輸局長認証工場
創業45年 **E 有限会社 遠藤ボデー**
〒999-3122 上山市仙石1121-1
TEL 023-672-7185 FAX 023-672-7167

メモリアルホーム鶴脛
各宗・総合葬祭
(株)マルシン葬祭社
寝台車(霊柩)・ワゴン・マイクロバス
上山市久保守4005の10
023-672-4242
023-672-4470
E-mail e-taishin@if-n.ne.jp

上山温泉秋祭り「踊り山車」

― 屋台山車の記憶 ―

酒井 信一郎

今年の踊り山車は…

1年前の踊り山車本祭前日、働く婦人の家会場で、明日の会場整備の準備をしている時だった。上山城の坂を降りて来た男子少学生が聞いてきた。「明日何があるの?」と。

この問いにいささかショックを受けた。コロナ蔓延で3年程お祭りから遠ざかっていたとはいえ、ずっと続いてきた秋祭りも踊り山車もこの子いや地域の人たちにも認知されていなかったのでないか。翌当日午前、予報にない雨が降り出し焦った。山車のコース内には協賛者にも感謝の意を込めて、山車の中で練りひろげられる舞踊をみてもらいたく椅子を設けて招待してあった。急遽、テントを2基運び組み立てることにした。甘かった。山車にも雨はこれまでもついてまわっていたことをすっかり忘れていた。し

して再び戻り新湯温泉街で千秋楽をむかえる。すでに午後1時からスタートして市内を1周し、この場所で踊り納めになる花柳優梓社中の面々。(昨年のスマイルプロジェクト花火大会で、お子たちの賑やかに可愛く踊りを見せてくれた)正式には今年山車初披露で気合が入っている優梓師匠とお弟子さんたちだ。昨年の反省点の一つに、昼中出歩く人たちに山車の踊りをお見せできなかったことだ。

私の舞踊、舞踏鑑賞範囲は、ばらばらでいい加減だ。現代舞踏、大衆芸能、伝統芸能と節操がない。森繁哉さんのテケテケ踊りの心地よさにはまった。生前の大野一雄さんの祈りにも似た

上山がもっと元気に なりますように。

私たちは、そんな願いも込めて山形新聞を毎日お届けしております。

～新聞をもっと身近に!～

山形新販売(株) 山形市旅籠町2-5-12
山形メディアタワー6F
☎023-635-6111
上山営業所 上山市弁天2丁目
☎023-672-0259
上山南営業所 上山市石崎1丁目
☎023-673-3541

美咲花咲き パーク

かみのやま温泉駅東口

とても便利です!!

キッチンカー などの
出店(短期・定期)も、
随時ご相談承ります。

☎673-1895 [鈴木]

こんな困りごと
ありませんか?



宝石・メガネ・時計

タニエ

上山市石崎2丁目1番33号

☎023-672-0364

携帯:080-3330-6973

かしこれが功を奏してゲスト席らしくなった。働く婦人の家を初めて開会式に選んだのは、お城から降りてくる道から観客にも見てもらえることとお城をバックに記念撮影ができることをねらい、観光客も坂を上り降りしてきてくれるのではないかと。結果は道沿いに観客はほとんどいなかったが、雨交じりのなか開会式は内輪で盛り上げてもらった。夕刻4時半から開会式を執り行い、街中へ練り出した。

出発する頃にだんだんと日も暮れてきて、ねらった通り夜祭の雰囲気になってきていた。山車の軒にかざした提灯にも明かりが灯り、踊る舞子さんの表情を艶やかに映し出す。1台の山車で商店街と2つの温泉街でスポットを決めて集中して舞を披露して廻った。商店街の先に決めた場所での人々が集まっていなかった。やはり、時間帯を変えたことや従来どおりの各家

動きに心が震えた。勅使河原三郎さんの倒れるように空間を切り裂くダンスに快感を覚えた。その時一緒に見た軽やかに跳ねながら剣舞する少年の動きに受け継がれてきた伝統芸能の奥深さも感じた。庄内で活動する夢一座の七変化・色目使いには腹を抱えて笑った。アイヌの踊りには念願が叶い、心が躍った。もともとの出だしは、寺山修司が率いる天井敷敷の現代劇「奴隷訓」だったような気がする。そこから、西森守氏のパントマイム。鉄仙会の能へも行った。いずれも強く心に残る。そして今は地元で田植え踊り保存会に属する。

今年の踊り山車は「かどづけ」も復活する。そして 日中から山車の練り出しとなるため長丁場にもなる。この祭りの実施部隊・踊り山車振興会の面々の体力も必要になってくる。応援隊もお願いしている。お祭りはみんなに見てもらって参加してもらってなんぼだ。多くの観客の拍手、掛け声、ご祝儀もわれわれの力になる。

今年には三社祭りの行列とも交差するだろう。上山の秋祭りをみなさんと一緒につくりあげていきたい。一緒に山車の引手になってくれることも歓迎します。山車のお囃子が聞こえたら、どうぞ駆けつけて山車の上で練り広げられる日本舞踊の世界に浸ってください。

私には信将侯は印象深い殿様です。信将侯は上山藩にとつて苦しい時代を担った殿様でした。時代と信将侯を解きほぐして考えていくことにしましょう。

松平信将侯は、享保一(一七二七)年信濃上田藩主松平忠昭の四男忠隆の長子として生まれ、幼名を冬松といいました。信濃上田藩松平家は藤井松平宗家信吉の次男忠晴を初代とする分家



信将

で、藤井松平宗家の上山藩主存続のために養子として入ることを要請されたのです。信州上田城は元真田昌幸の居城でしたが、徳川幕藩時代になると仙石氏、藤井松平氏の居

城になります。庶流藤井松平信将侯には信濃上田藩主の可能性もありました。家督相続の綾もあつて上山藩主に招請されました。聡明であつたと伝えられています。母親は鈴木家の出です(法名は閑心院)。

享保十七(一七三二)八月に上山藩主松平長恒侯の養子になると八代将軍吉宗公に拝謁し、師走十二日に家督襲封の命(許可)を受け、帝鑑の間にて將軍に拜謁、二十八日には冠位従五位下、安房守に叙せられました。

その頃の上山藩内にさまざまなことが襲いかかっています。それらが信将侯のエポック(時期)なのですが、長恒侯代より疫病が流行り、享保十八(一七三三)夏に「三日疫病」という風病諸国一円にはやり老少共に悪寒発熱し頭痛痰咳に気を忘れ三日の間は食湯

水共に絶し甚だ煩い四日目より快養に向かった。益頃には市中の人、寺参りで皆せきにて途々あいさつも致しかね、旅人、湯殿山人など所々にて倒れ死ぬ者あり、旅籠屋も皆煩い、重ねて山形藩主堀田侯が入部の上山泊りで常

の旅人泊まることなく筵にくるまつて小屋、又は野宿して行つた」と書かれています。一つには三日病が諸国に大流行したこと、第二にそれでも湯殿山参詣者(道者、行者)が大いに流行り賑わつたこと、山形藩に七月十八日に福島藩から堀田正虎侯が父に次いで二

度目の入部、上山宿に泊つたことが記録されています。隊列は上下千人で、上山宿は二つ返したことでしよう。ところで、山形藩堀田侯は享保二十年(一七三五)五月二十三日に参勤交代で江戸に上つたのですが、その娘御が

疱瘡で煩つたと記録されています。おりしも上山藩お国家老松平数馬殿も同じ疱瘡で重病になり、十二月十五日二十歳で亡くなつてしまいました。有為な若者だったので藩内中のものが嘆き悲しんだとあります。

さて当時の藤井松平家の家臣団はどれほどだったのでしょうか。信通侯の入部時は家臣団を整理縮小して百二十一人、信将侯代の宝暦年中は百十五人でした。家老二、用人六、寄合一、側用人(近習)五、医師五、持筒頭一、先筒頭四、長柄奉行三、町・郡・勘定奉行六、徒頭三、宗旨奉行二、惣詰五

十、馬廻二十五、惣領十三、徒十六人などでした。これらが三万石の上山藩の家臣団構成で、更に加えて藩主から家臣に軍事上の「軍役御定」があり、禄高に依つて百石、又は二十人扶持に付き中間二人などと引き連れ共人が定められていました。細かには今後述べていきますが、正規家臣は案外少なく、また細かな定めがあつて厳しく質素を求められていました。

当時の世情は、この頃(一七三四年)三月二十一日が弘法大師九百年忌で高野山に日本中から参詣者が多く、また上方筋のご本尊が江戸にて出開

帳、湯殿山注連寺ちゆうれんじ)大日如来の開帳で参詣人も宿場にあふれたと記された後に、藩内の金沢村の観音堂(一七四二)、原口村薬師堂(一七四四)、また同年遊行上人が山形光明寺巡錫(逗留)、金谷村観音堂の建立・入仏(一七四七)も綴られて人々の地域的なきざなや宗教的な心情の高まりのことも記されています。

松平信将侯の時代はこのような状況で始まりました。

参考文献:「上山市史」、「藤井御殿記」①、「上山三家見聞日記」⑦などを参照しました。一部年代が合わない部分がありますが調整しました。



解仙洞

代州道人

開館 9:00~16:30
休館日:毎週火曜日

上山市矢来4丁目 023-672-0155

斎藤茂吉記念館 特別展

写真と絵画で 観る斎藤茂吉

会期:9/16(土)~ 2024/3/31(日)

※詳細お問合せください

休館:水曜日、12/28~1/3

斎藤茂吉記念館 北町字弁天 672-7227

勾玉づくり体験

■日時 9月16日(土)
①10時開始・②13時半開始

■定員
①・②とも5名(事前予約制・先着順)

■申込締切 9月15日(金)

■料金 500円(材料費+保険料)

☎️お問合せ・お申し込み

上山城

上山市元城内 023-673-3660

短歌随筆⑩ 地藏堂のわらび餅(山形百名山紀行Ⅴ)

新寺 登
(上山中部短歌会会員)

舟形町の猿羽根山が「山形百名山」に入った様なので行ってみることにした。

私は勤めの関係で二年ほど尾花沢に住んでいたことがあり、猿羽根山のこととは何となくは知っていたが登ったことはなかった。三月末、舟形駅に駐車し、登山口を探したが雪のため見つけられず断念した。その後、山頂の地藏堂の脇に蕎麦屋があることが分かったので、山菜採りが一段落した七月にドライブに出かけた。

駐車場の側の池は睡蓮の花が満開でモネの絵を見ている様であった。中腹には神事に使われた大相撲のような立派な土俵がある。きつと初代琴ノ若もここで試合をしたのだろう。山頂部には歴史を感じさせる地藏堂が厳かに建っていた。



そこから最上川が悠々と流れている姿が望まれる。お参りをしてから蕎麦屋に入ったがあいにく休みであった。

すぐ脇に工房ギャラリーがあり陶器や民芸品が並んでいる。

店の女の人がお茶をご馳走してくれた。蕎麦は出来ないうわらび餅ならあると言うので早速注文した。副住職の手作りとのことと大きな餅で食べ応えがあり美味しかった。蕎麦も副住職が打つらしい。

標高一六〇mの山頂であるが風がこちよく、まさに峠の茶屋で一服である。

山の事を尋ねていると茂吉の歌碑があり、こないだ上山からわざわざ見に来た人がいたとの話になった。

石臼挽き
十割そば

細打ち太打ち二回出汁
大盛三百回増

季節の前菜盛合せ

テラトワらび餅
セツトメニューで

単品
金千八百円

地藏堂の下の白根葵の生えている斜面を下った所にあるらしい。驚いたのはその白根葵が石段の両脇に一面に群生していることだ。早春の山の草影に薄紫にひっそりと咲く花である。咲いている時にぜひ見てみたいものである。歌碑は地藏堂の旧参道の石段の登り口に建っていた。今は人が通らないようで案内の立札は小屋の中に倒されたままになっていた。

もみぢ葉のすがれに向ふ頃はひに

さばね越えむとおもふ楽しき (茂吉)

茂吉が大石田に来た昭和二十一年に聴禽書屋で詠ん

だ歌で、翌昭和二十二年に猿羽根峠を越えたとある。(茂吉自筆の書の歌碑)
また歌集『白き山』には猿羽根峠として十七首の歌が載っている。
それにしても上山から来たという人は誰なんだろう。私は歌碑の事など知らないでやって来たが、熱心な人がいるものである。
かつての羽州街道の難所も公園として整備され、小さいが趣のある山であった。
蕎麦を食べにもう一度行きたいと思う。(予約をして来て欲しいとのことである。法事などがあると店は休みになるらしい)



「写経会」：毎月第4土曜日9時から
「ご詠歌会」：毎月第1水曜日1時30分から

最上三十三観音第十番
上山三十三観音第一番

水岸山麓眼院 観音寺

山形県上市市十日町9-29 電話023-672-1421

吉井内科胃腸科
クリニック



診療時間【木曜日休診】
月・火・水・金・土
A.M. 8:30 - 12:00
P.M. 2:00 - 6:00

院長 吉井 英一
023-673-7515
上市市金生東一丁目10-15

七五三写真

前撮キャンペーン!

9月撮影2,000円

10月撮影1,000円

12月撮影2,000円

合計金額より割引中!



SINCE 1888 TAKAHASHI PHOTO STUDIO

TEL 023-672-0541 完全予約制

営業時間 9:00~18:00(日祭日17:00)

mail: info@takahashi-photo.net

上市市十日町8-5 定休日:火曜日



犬とまけば……

39

うめつちぎり

○月△日

朝からラジオでは熱中症予防の対策を何回も呼びかけてくれている。エアコンを使って室内を涼しくし、喉が乾く前に水分を補給して、無駄な外出はしないで下さいってことだね。環境省が出した『熱中症警戒アラート』に添った対策を、私は素直に受け入れできないんだなあ。

私はいまだにエアコンには頼っていない。エアコンが無いのだから頼りようがないのだけど。ついでに電子レンジも無い、洗濯機は二槽式を使っている。去年の今頃まではテレビも無かつたんだけど、姪が使わなくなったテレビを持ってきてくれたので、今は時々見るようになった。家にあるのが当た

り前になつたような機器をなるべく使いたくなくて、少しばかり抗つてきた。便利さに慣れてしまひ、生きぬくための工夫を重ねていく力を失うことが怖かつたからね。

エアコンのことだけど、絶対に使わないなんて意地を張るつもりは全くない。まだ必要性を感じていないし、川風が入るので扇風機で充分間に合っている。室内温度と外気温の差のある方が私の身体には堪えるんだよ。

地球は温暖化に向かつているからCO2の削減をとというのが世界の主流。これって本当かな。寒冷化に向かつている説や、CO2が温暖化の原因では無いという説もあるんだよね。時間が経たなければ真実は見えてこないから、私はどの説に対しても否定も肯定もしないでいる。正しいと思つて推し進めてきた計

画が、間違っていたということ、たくさんあったでしょ。

エアコンをまだ使いたくない私は、今夏無事に過ごせるのか？もし私が熱中症になったら「あいつ本物の馬鹿だね！」つて笑つてくれたら嬉しいな。

○月△日

友人から『百と出』（もともとまんじ）という漫画を借りて一気に読んだ。六十七歳にして初めてのBL漫画だったのよ。これがなかなかの秀作。絵が美しい。様々な江戸文化が分かる。そういうエロイ。これほど上質な作品とはなかなか出会えない。まだ完結していないから断定はできないけど、今まで読んできた漫画の中でも上位ランクになるかもね。BL漫画が侮れないことを

知つたわ。

百（百樹）は陰間あがりの、くりんとした美青年。卍（万次）は火消しの纏持ちで、憂いを含む切れ長の目をしたニヒルな男。この二人が心底惚れあつて、可愛く、切なく、誠実に絡みあう。描写がハードなんだけど、とにかく美しい。この漫画は、バレエの白鳥の湖を観ている時とほぼ同じ感覚で読めたのよね。

同性間の愛つて、生殖が介入しないからなのか純粹な感じがする。生物学的に同じ肉体を持つものだから、お互いの身も心も理解しやすいんじゃないか



な。とにかく百も卍も性に長けている。俗にいう絶倫というやつなんだけどお：あれっ？どうしてエロイことに（倫理）の倫が使われているんだろ。倫じゃなくて淫を使つて（絶淫）

にした方が意味が通るよね。ものすごく気になるので調べてみたら、絶倫とは他より優れている、という意味だったよ。ということは「あのレストランの味は絶倫だよ」とか「あなたの活けた花、絶倫ね」つて使えるんだ。絶倫という言葉がエロイことだけに特化されてしまつていたとは……ちょっと悲しいね……絶倫にお詫びしなきゃいけないね。本来の意味を知つたことを機に、もともとの使い方に戻したいと思つた。『絶倫』の正しい使い方、普及させた〜！

いい秋にしようね。



ソフィア
SOPHIA
tel&fax. 023-673-0517
上山市南町2-7

泡エステで10歳、若返りませんか！

ムース♥デコ



- ♡ニキビ・吹き出物
 - ♡美白・リフトアップ
 - ♡毛穴の黒ずみ
 - ♡シミ・小じわ
 - ♡手の荒れ
 - ♡アトピーなど
- 特許取得
原点に戻った新発想
他店にはないメニュー！

アライ美容院
ご予約：673-3002



上山市金生東二丁目
023・673・3103

蔵王マウンテンファーム・山川牧場で学ぶ

②

桜井和敏
(山形市在住・上市市出身)

前号①でちょっと触れましたが、植物のある種(例えばブドウ)に音楽を流す環境では生育も早く、美味しい野菜や果物が得られるとか虫よけの研究をしている農業大学があると聞いております。詳細はさておき物理的に考えると、耳を持つ動物と違って植物の体内に耳などありませんか。私なりの考察ですが、音楽は空気の振動なので葉や茎、あるいは根などにその振動を与えると通道組織の道管(又は仮道管)や師管に養分を運ぶ何らかの働きが促進されるのではないかと。そうであれば別に音楽でなくとも音叉のような単純な振動数の音はどんなだろうかと。調べてみるとブドウの場合、100〜500Hzの音が効果的でそれ以外の音は成長が抑制されるらしい。

しかし、耳を持つ動物はその感覚が脳に伝えられます。その音は動物の種類によって聞き取れる範囲はまちまちです。例えば人間の可聴域は20Hz〜2万Hzと言われます。更に振幅や音色やリズムとなればまた別の範疇になります。心地よい音の響きは音楽に限らず、自然界には数えきれないほどありますが、ガラスを爪で引っ掻いた音は誰でも嫌がります。それを逆利用したのがヒトには聞こえない嫌な音を発する発信機があります。カラスやネズミなどの害獣を追い払う機器が好例です。

ヒトに心地よい音楽は他の動物でも共通なのだろうか。それは特殊な能力を持つ一部の動物に限られるのではないだろうか。そこで私はある実験を試みました。自分の得意とする尺八や篠笛を当牧場で演奏してみたところ、遙か向こうにいた牛の数頭が近づ

いて来たのです」とてもびっくりしました。どの楽器?...答は後述に。

前号でも食肉の話題を取り上げましたが、消費者にはあまり知られていない事実を伺いましたので付け加えます。牛は人工的に受精卵を得ることができるとのことです。予めオスの精子の染色体を調べて選別しておき、その精子を冷凍保存し人工受精によってオス又はメスを決めて産ませることができるといいます。出産後数日は母親と一緒に暮らしますが、やがて引き離されます。オスは家畜市場に売られ、メスは牧場に残ります。広い牧場ですくすくと成長します。それもたつたの2〜3年の間。酪農家は頃合いを見計らって食肉公社に売ります。山形市の食肉公社では毎日40頭の牛が屠畜されます。運命の牛は音や匂いなど

雰囲気です死を悟り、ふるえて涙を流して泣くのですよ」と山川さんは語るのです。更に講話の後『皆さんは食物を粗末にしていませんか』『食の前はすべて命です 私たちは命をいただいて食べています この食に嫌いだとか硬いなどと文句を言ってゴミにしないでませんか』『家畜たち(動物たち)に人間のような心はあるのでしょうか。何も考えないのでしょうか?』

効率よく肉が取れるらしい。養鶏農家は通風のための通気口や扇風機を設置しているが猛暑の夏季ではニワトリも弱ります。その点羽が無いと体熱発散にも優れ、屠畜する際の羽をむしり取る手間も省けるという訳です。従って飼育コストも下がるというメリットがあるのです。日本でもこれから普及するのでしょうか。

国連の事務総長グテレス氏は『地球はもう温暖化ではなく、沸騰化時代に入り、後戻りにはもう遅いだろう』と警鐘を鳴らしています。本県でも近年の夏は異常なほどの猛暑。涼しい「こまくさ分校」を利用してみては如何でしょうか。

いも煮
2〜3人前
(6コ入り)
¥6,600
(税込)

地元
「上山」の
お土産に!!

丸松物産株式会社
山形工場 上市市新北浦3番地
TEL.023-673-5511
http://www.marumatsu-mb.co.jp

手づくり洋食を
ご家族連れどうぞ

レストラン
駅東口より徒歩5分

イビサ ☎023-673-3034
営業時間11:30〜21:00 定休:日・祝
(日・祝)11:30〜21:00 (祝)除く

ご商談・ご宴会に
二階宴会場をご利用下さい

割り子そば

石臼挽きそば
みつひろ
上市市新湯6-34
TEL.672-3815

「山内典子遺書」の謎【第一回】

板垣和男
(文芸愛好家・上山在住)

(1) はじめに

『山内典子遺書』の解説文は、渋谷光雄著「上山郷土史」や宮尾登美子著「菊籬」所収の『自害』を読んで、また、上山城開館（昭和五十七年十一月）して後、『山内典子遺書』はガラス張りの小さな一室に展示されてい遺書は見ていた。しかし、文書の文字が小さく、候文の草書体や変体仮名などとても読めなかった。上山古文書に親しむ会の会員なったことで、古文書に興味を持つようになった。

また、上山城古文書解説講座に参加し、文字解釈をしていただいたことで、少しずつ古文書の文字に慣れ、読めるようになっていく。しかし、古文書の漢字は、なかなか厄介な文字にであら読み解くことができないのも事実である。

刊行本の解説文でなく、いつかは典子遺書を見てみた

いという思いが強くなった。今年一月に本会の学習テキストとして利用することになった。この遺書を見て、実に難解な文字が多かった、しかし、既に解説された発刊本があるので、難解な漢字もわかり、遺書の内容を読み解くことができた。

もし解説文がなかったら、テキストとして利用することは、現段階では難しい状況にあったが令和五年二月の第四土曜日定例会の学習で、初めて典子遺書が会員への古文書学習用に供されたのである。

(2) 自害の背景

大政奉還後の慶応四年一月三日から六日まで繰り広げられた鳥羽伏見の戦いの最終局面で敗走した徳川慶喜が、江戸城に戻ると、大名・旗本の呼び出しにより登城した。徳川慶喜は、「山内容堂の勧めで政権を返上したにもかかわらず、逆賊の汚名を着せられた。土佐藩の策略

に嵌ったようだといい、豊福は土佐藩への批判の矛先を向けられる。

宗藩山内容堂は隠居し京都にいた。容堂に京都に来るよう命じられていたが、既に江戸脱出は不可能で、豊福は幕府と宗藩山内家の板ばさみになった。帰宅後、土佐新田藩主豊福は自決を決意妻典子と共に自害し果てた。麻布山内家の家臣は二人の死を伏せて、急ぎ本藩の指示を仰いだ。自害後五日目に訃報を聞いた山内容堂は、豊福の遺言を尊重して、従兄弟の山内豊誠を養子に願ひ出て許可される。その後豊福・典子の死は、病死と公表された。豊福・典子夫妻は、山内家菩提寺の曹溪寺境内に甕の中へ膝を折ったまま土葬された。

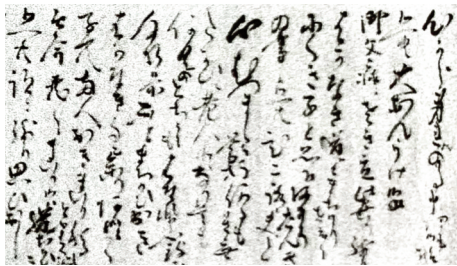

心から未練の御事申上候様に候へども、大恩うけ候御父上様にさき立、此世の残り候はかなき道にまちはり、さぞにくき子と思召、あまりたんきの事に候へとも、日ごろ夫と心むつまじく暮し居り何事も御座なく、たがひに老人となり候ても、いつの土地にもはなれ申さる様致し度く存じ居り候処、ふとましがひ出来、はかなきことに参り、あとく子供兩人おきまへり、私事も当惑致し、今ともくまへり候は道ちがひ候へども跡にのこり思ひ出し

上市市指定文化財「山内典子遺書」冒頭部分
上市市立図書館所蔵



◆おかげさまで売れてます！

猫の手マドレーヌ

「わんわんドーナツ」
「しっぽフィナンシェ」



十三屋本店

上山城登り口西六七一〇一六九

協賛していただける
スポンサー様を募集
しております。

文化的に潤いのある故郷
づくりに、少しでも寄与出来
たらという願いをこめて、
2001年5月号より発行し
続けております。

ご協賛頂けたら幸甚です。

ご連絡は

☎ 023-672-8581

まちcafe2011

とんとん焼き
チーズ入りとんとん焼き
男爵ブレンド
ドリンク各種



営業時間 11:00~

場所 荘内銀行上山支店さん向かい

駐車場は市営二日町駐車場をご利用下さい

NPO法人 上山まちづくり塾

今、F30のキャンバスを中心とする作業場は、部屋のおよそ三分の一を占めている。久しぶりに大きいサイズを描いている。公募展に出すつもりだ。何年ぶりだろうか……。イーゼルをセットする時点で気がついてはいたことだが、おかげでクローゼットを開けるのにかなり苦労している。加えて、連日の猛暑。僕はクーラーの風がとても苦手で、よっぽどでない限りは扇風機で過ごしている。だが、どうしても集中力が続かないので、最近は専ら深夜か朝方に作業をしている。手を動かしていても、これでいいのか、この色でいいのか、この質感でいいのか、例え筆がのっている時だろうが頭の

どこかにはほんやりと疑問がある。その時それが「いい」のかどうかなんて正直わからぬ。その一秒後に答えが出たりもするし完成間際にならなければ、わからないこともある。そういう選択を、完成するまで延々と重ねるのだ。「これでいい・これじゃない」の直感での判断を。不思議と迷うことなく確信のようなものを持って進めるときもあるのだが。ぬるい風を浴びて少しぼうっとしながら、数日前に届いた手紙のことを思い出した。

神戸に住む元同期とは退職してから文通でやり取りをしている。年に多くて十通ほどだろうか。結構心地よい距離感だと感じている。今回の内容は、「マッチングアプリを始めてみました」というものだった。驚いたわけではないが、あまりそういったことを望んでいるというイメージがなかった。せいか、思わず同じ文を二度なぞった。もともと、恋愛はしないというスタンスだったらしい元同期だが、最近「このままでは保たない」と感じていたという。この物価高や低賃金といった要素が影響しているようだ。彼女は僕と同じタイミングで退職した後、もともとやってみなかったという司書の資格を取り、非正規だが楽しく仕事ができていると報告してくれた。少し前から、将来への不安のようなものが手紙の中に時々散

らばっていた。「一人で生きていくかどうかは誰かと付き合ってから決めてもいいんじゃないか」という友人の言葉をきっかけにアプリを始めたらしい。恋愛に対するコンプレックスがあったけど、合理的に出会いたかった人と会えたり会話できたりするのはなかなか楽しいから続けてみようと思う、と閉じていた。

僕も正社員ではないし、結婚は？なんて吐き気がするほど言われているし、自分は自分と思っ

てく。そりゃ誰かと添い遂げられれば幸せだろうとは思う。それが法律で守られるなら尚更。一人で生きていくのは多分無理だから。これは僕の願望なのか、逃げなのか、何なのかは知らないけど、最近よく思うことがある。例えば一生を共にしたい人がいたとして、その人と自分との間に恋愛は無いればいけないものなのだろうか。「そういう何か」が無いと一緒にいる理由にはならないのだろうか。しかし、名前のつかない関係だとしても、そばにいてという約

山形県知事許可「高度管理医療機器等販売業許可証」取得店
最適な補聴器。ブラピンモライト。

デジタル補聴器
耳掛型
“無料試聴貸出”中!

耳あな型片耳価格 138,000円
ポリウム 148,000円(片耳・非課税)
コントロール付 248,000円(両耳・非課税)

計測器
メカ石
補聴器

エフパルク
F. parco 佐藤

〒999-3143 上山市二日町9-1(矢来橋ギワ)
TEL.023-672-0207

いなげ花店

上山市矢来一丁目3-18
(かみのやま温泉駅前)

駅前本店 TEL.672-0157
FAX.672-6760
ヤマザワ店 TEL.673-1343

くだものうつわ
各種ご贈答にも最適

上山市金瓶水上6-2
Phone: 023-672-5861

山の上の広場に逃げろ！「てんでこ作戦」

大武芳子
(上山市出身)

一番海辺に近い【かもめ保育】の園長さんは、毎日海の水平線を眺めるのが習慣になっていた。園長さんのばあちゃんに、よく言われていた事を守っていたのだ。「海の水平線に白い煙が立った時は、大きな津波が来る。そういう時は子供を連れて早く裏山に登ることだよ」

白い煙が立っている。園長さんはすぐ先生達に、「いつもの競争です。怖がらせないで、でも早く！、山の上の広場に登っていきい!!」と言った。

三才から六才までの園児達はいつもの通りてんでんに登りはじめた。

「てんでこ作戦」だ。

並列したりしないで「そんな時間がないのだ。」一人一人が出来る限り早く高い所を目指して登り始める。小学校が練習している事を園長先生も取り入れていたのだ。園児達は天気が良ければ毎日やっていた。津波ごっこ、てんでこ、一人一人が裏山の広場目指して登る。毎日やるものだから、いつの間にか道が何本もでき



挿画：村上百花

てくる。殿は園長さん。振り返って見るとかもめ保育所は海底に。

いつもの通り、山の広場にはおじさん(作業員)が昼食のサンドイッチを用意していた。かもめ保育所の人々は全員助かったのだ。保護者の皆さんは、海の底に子供達は……と思ったという。

山越えをして見えてきたのは、水底に沈んだ園舎だった。保護者の皆さんは泣きながら立ち止まってしまった。松林寺の鐘の音は、みんなに勇気を与える。ゴーン、ゴーン、ゴーン、…ゴーン、ゴーン…。これだけ鐘が鳴るのだから、何か起きようとしているのだ。とにかく寺に行ってみよう!!。それは奇跡だった。死者は一人もおらず全員助かった。

かもめ保育園の園長さんは、自分の中学生の息子が「てんでこ作戦」の練習を月に一回は必ずやっていた事を知り、自分の保育に取り入れた。その結果、「てんでこ作戦」を取り入れた学校や保育園は、死者を出していなかったのだ。すべての学校で「てんでこ作戦」が何回も練習し、自分の命は自分で守れるような力を育てていきたいもの

である。みんなが助かる事を祈って。

完

まった。しかし山の上の広場では、元気に楽しそうにサンドイッチを食べている子供達がいたのには、息が止まるほどの思いだったという。てんでこ作戦は、気仙沼の松林寺を中心に実践されている事も記録しておくべきである。松林寺は小高い場所があり、広い広場をもっていた。その麓に小中学校、老人ホームが建設されていた。小中学校の生徒には、水平線に帯のような白い泡が立ったら、それぞれでんでんに山に逃げる「てんでこ作戦」が徹底していた。グラウンドでサッカーをしていた男子が、沖の水平線に白波が立って水煙が立つのを見た。男子は叫んだ。「逃げろ!!」

別の男の子も叫び、そして走る。小学校の生徒もみんな叫びながら山へ向かって走っている。

ソフトクリーム(パニラ)
ソフトクリーム(ヨーグルト)
コーヒーフロート
(カップ)ペゴの愛すクリーム
ヨーグルト(プレーン)
ヨーグルト(クリーム)
ワッフル
ピザ(Sサイズ)
ピザ(Lサイズ)
コーヒー
コーヒー牛乳
牛乳



〈牧場体験は要予約〉

Limited Company ZAO
MOUNTAIN FARM



〒999-3114

山形県上山市永野2191-23
TEL・FAX 023-679-2150

ワイヤーカット加工による金型部品加工
金型・治工具設計製作

有限会社

山上企画

〒999-3122 上山市仙石1263番地5号
TEL.(023) 673-1114 FAX.(023) 673-1115

有限会社

大崎金型

〒981-3604 宮城県黒川郡大衡村駒場字砂右衛門橋 3-162
TEL.(022) 345-5378 FAX.(022) 345-5378

「この小さな池が、お堀だと？」子どものころ月岡の西堀について、大人たちが説明するのを聞いた時の感想です。江戸城や大坂城にあるのがお堀、すなわち満々と水をたたえ、忍者が水遁の術で深く水中に身を隠したり、向こう岸に渡り石垣をよじ登ったりするのがお堀と思っていました。

私が上山小学校に入学した当時、1年生が学ぶのはその「お堀」のほとりの東校舎でした。今の上山小学校グラウンドの東側の斜面にあたります。当時は、石垣が積まれ小高くなっていました。石垣の上に2階建ての校舎が建っていました。教室数は、10部屋くらいあり、分校舎としては結構な大きさです。2階の教室からは西の山々の眺望があり、特に朝は、虚空蔵山、経塚山、秋葉山、高嶺山、白禿山が日に照らされ緑が広がっていました。校舎の東側は月岡の森があり、当時「お堀」には白いアヒルが何十羽と飼われており、群れて泳ぐ姿を飽かず眺めていたものでした。

とても堀とは思えないこのお堀から、私の忍者遊びにまた火がついてしまいました。これまではアヒル、ザリガニ、小鮒釣りの池だった水たまりが、「堀」という言葉を聞くに

至り、江戸城や大阪城のお堀もかくやと思われるほどのお堀に思えてきたのです。誰かが何処かから丸太を持ってきました。結構な大きさと数だったと思います。板もありました。それに「鏝」^{かすがい}を打ち込んで「舟」を作ったのです。鏝という言葉もその時に覚えました。全く一体どこから持ってきたのでしょうか。簡単ないかだがすぐにできました。櫂^か（ただの棒）で堀の真ん中まで漕ぎ、向こうまで行ったら逆に漕ぐことを飽かず繰り返したものです。気分はミシシッピです。一緒に遊んだ2人の名はいまだに不明です。ハックスベリーフィンだったのかトムだったのか。

悪いことをしているという意識はないものの、このような危険な遊びがいつまでも許されるわけがありません。月待坂を登ってくる一人の大人の姿がありました。当時の校長、鈴木孫作先生でした。この人の名前なら今でもはっきりと思ひ出せます。叱られるかと思いました。一緒に遊んでいた2人はいつの間にかどこかへ行ってしまうっていて、私一人いかだの上に立っていました。間抜けな話です。思いの外、叱られた記憶はありません。翌朝、担任の先生を通して危な

いのでやめるようにとやんわりと諭されました。今とは、ちよつと違う空気感です。鈴木孫作校長の教育方針であったのでしょうか。

後に上山見聞随筆を読む機会があり「天文年間武永氏月岡城略図」にはすでにこのお堀が描かれています。さらにその西に大沼、牛沼があります。月岡は、東から見れば平野部から高く立ち上がってはいるものの、西側後背は西山からの伏流水による湿地帯のようでした。八幡川と観音坂の流れに挟まれた舌状台地特有の地形であるように思われます。天文年間といいますが、16世紀中ごろのことです。時代は戦国時代です。人々の危機感の中、城づくり、街づくりに多数の動員を得やすかったのでしょう。西に大手門、東に今の月岡神社の裏参道も描かれています。広く見ると地図には月秀上人ゆかりの法界寺、廣福寺、八幡神社、神明神社など今でもなじみのある寺社名があります。

「沢庵和尚に白アザミを呈した娘」 2023.9

早朝武家屋敷へ行った日に、曾我部家の紫苑亭で庭に散水に來られた方から「沢庵和尚に白アザミを呈した娘」の話をお聞きした。娘は沢庵の世話をしたひとり、虎藏山の麓で見つけた白アザミを和尚に見せたらいたく喜ばれたので春雨庵に移植した、という話です。

上山郷土史研究会（会長鎌上宏氏）の「古道ウォーク」に参加したおりに、同会顧問の高瀬陽吉氏に花立峠から虚空蔵山の裾を通って河崎に抜ける中世の古道を案内していただきました。その時はまだ高館城が虚空蔵山麓にあり、松山が上山の中心、文字通り城下であったといえます。上山市史によると城が月岡に移ったのは天文4年（1535）、地図にはすでにその古道はありませんでした。描かれている道は、古道より東寄りになり、新しい月岡城下に軽井沢から入るルートになっています。まちが変わっていったことが地図から読み取れます。

私の大好きだった西堀は約500年前、山城の高館城が平城の月岡城に移り、上山が大きく変わる中で掘られたと確認することができたのは、いかだ乗りを楽しんでから約50年が経っていました。

この春、偶々春雨庵でみたアザミは、透きとおるような白さでした。話してくれた方は「白アザミはいつしか紫色になってしまつので、白花の種を明新館高校の園芸科で増やしてもらつて、春雨庵と紫苑亭に播種している」とのこと。「娘」と「白アザミ守（もり）」の存在を知り、この絵になりました。

（お知らせ）お城のかかし茶屋・駅観光案内所で、カラーの絵を見られます。

窮屈な休憩室

◆ 上山藩の幕末65 編集子

奥羽鎮撫総督府、ふたりの参謀。

奥羽鎮撫総督府が組織され、朝廷より総督九条道孝(公家)、副総督沢為量(公家)、参謀に醍醐忠敬(公家)、下参謀に大山格之助(薩摩)、世良修蔵(長州)が最終的に任命されるのが慶応四(一八六八)年二月二十六日のことである。

当初選任されていた総督は沢為量、副総督が醍醐忠敬、下参謀に黒田清隆(薩摩)と品川弥二郎(長州)という布陣であった。だが、その後、総督に九条道孝が着任し、沢は副総督、醍醐は参謀へとそれぞれ降格。さらに両下参謀の辞退をうけ、理由は分からないが前述のような大幅な変更となったのである。

その下参謀の変更が、主観だが奥羽の悲劇へとつながって行く事になる。世良修蔵(長州藩士)ならびに大山格之助(薩摩藩士)の評価についてはあまり芳しくない。それどころか陣営内の人物、九条道孝総督の側に仕えていた目付役・戸田主水の目にさえ耐えられないも

のに映っていたようだ。

総督の威信を傷つけ、鎮撫府そのものが奥羽諸藩から睨まれることになりかねないとの危惧から、主水は総督へ、今風に言えば内部告発文書を提出している。慶応四年(一八六八)四月二十五日付のものである。つまり奥羽諸藩が関宿において会議を開く四日程前の文書ということになる。

「殿下東下以来、大山、世良両参謀のなすところを觀察するに、殿下のために痛嘆せずんばあるべからざるものあり。略：嗚呼王者の兵は拒むものは之を討ち降るものは之を容ると、不日会津罪を謝して降るあらば殿下宜しく顧慮し給はずんば、密に人望を失ふのみならず、薩長の私怨私闘に駆使せらるゝの嫌疑なしとせず、密に嫌疑を受くるのみならず將に為すべからざるに至らんとす；略：速かに鎮撫の御成功あらんことを冀願の至りに堪ふるなし、誠惶誠恐頓首血再拜」



親付けの名マメン

丸松物産株式会社

山形工場 山形県上市市新北浦3番地 TEL:023-673-5511
 東京本社 東京都世田谷区代田1-47-2 TEL:03-3419-1611
<http://www.marumatsu-mb.co.jp>



抗がん剤治療で
お悩みの
あなたへ

医療用ウィッグの
購入支援及び
助成金が受けられます。

美容室 **Chou Chou**
<http://chouchou6736030.blog.fc2.com>
 山市矢来4-8-1 ☎673-6030

かみのやま
温泉駅東口

蟹仙洞 ●

1F 美容室
シュシュ

●ゲオ

2F
成蹊学習塾

ツルハ ●

東京駅5分、家族経営の温かな料理店



上山中学校昭和40年度卒業
 上山小学校昭和37年度卒業

さて、誰でしょう？
 変な頭が特徴です。

中央区日本橋2-2-15 日本橋テイトビル2階
 ☎03-3274-1797 上京の折、ぜひ来店ください。



進和ラベル印刷 株式会社

〒999-3104 山市蔵王の森10番地
 TEL (023) 672-7577

栗川稻荷神社

山市松山一―五二鎮座
 社務所 ☎03(六六七)3510

御祭神 稻倉魂命
 元旦祭 一月一日
 例大祭 四月二十三日
 月例祭 二十三日

由緒沿革
 栗川稻荷神社は備中国庭瀬の城主松平信通公が城守護神として奉祀され、厚く信仰されてきたお社であります。

元禄十年九月出羽国上山に国替を命ぜられ、その後松平家の守護神として城内に社殿を造り固い信仰を捧げたのであります。

大政奉還の後は現在地の松山高台に勧請鎮座を致し、年を重ねる毎に境内はもろん県外よりの多くの参拝者を迎えるようになりました。

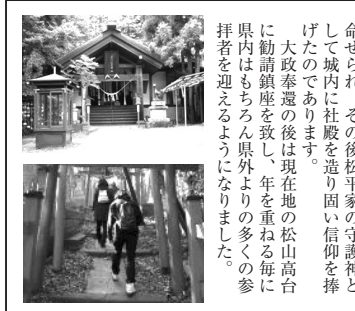

月刊『かみのやま』 第269号 発行日 2023年9月1日
 編集・制作/有限会社スタジオ・ワン 発行/上山を元気にする会
 〒999-3145 山市河崎2-4-23 ☎023-672-8581 FAX.023-672-8582
 発行人/阿部檀 編集人/岩井哲 題字/故木村蔵六 編集協力/鎌上宏

- 上山市観光課 ○三(六七)一―一
- 上山市観光協会 ○三(六七)〇八三九
- かみのやま温泉旅館 ○三(六七)一四五六
- 上山市立図書館 ○三(六七)〇八五〇
- 上山城郷土資料館 ○三(六七)三六六〇
- JRかみのやま温泉駅 ○五〇(〇)一六〇〇
- 蔵王坊平観光協議会 ○三(六七)二三一
- 蔵王猿倉観光協議会 ○三(六七)二二一
- 山交ハイヤー ○三(六七)一六六
- 観光タクシー ○三(六七)一三三
- 上山タクシー ○三(六七)一三二
- 上山レンタカー ○三(六七)四一九〇

こんにやく懐石膳

お客様の接待、ご会合等にもご利用ください。



各種ギフト・お土産品もごございます
(発送も承っております)

楠下宿



株式会社 丹野こんにやく
こんにやく番所

フリーダイヤル 0120-08-2351

〒999-3225 山形県上市市榎下1233-2

TEL (023) 674-2351

FAX (023) 674-2515

<http://www.tannokonyaku.co.jp>

なつかしい和 (なごみ) の空間

かみのやま温泉葉山 彩花亭

◇ 時代屋

☎ (023) 672-2451

<http://saikatei-jidaiya.jp>

上山温泉・葉山

名荘

MEIGETUSOU

〒999-3242 上市市葉山5-50

TEL.023-672-0330 (代表)

フリーダイヤル0120-72-0330

月岡城址の宿

山形県かみのやま温泉



山形県 かみのやま温泉

仙臺園 月岡ホテル

〒999-3141 山形県上市市新湯1-33

TEL.023-672-1212代

かみのやま温泉 葉山



電話 023-672-0295

FAX 023-672-0425

ホームページ <http://www.hashimotoya.com>